南粵日報

第六三七號
社址佛山福祿路一五六號
廣州分社 檗欄路一〇九號 電話一五二一六號
社長李俠夫
本報社電話 社編輯部 長室 一二〇號 營業廣告部股 第三號
本報價目 零沽每份五錢 省外各鄉另加郵費
廣告價目有印章程承索即寄
今日出紙一大張
星期日休刊

南國王昨頒全國動員令
南國已呈戰時狀態
德外務省聲明對南國交斷絕
防德軍侵入南國境築防禦綫

（紐約五日電）德巨關係愈愈緊迫。巨哥政府。四日爲折衝外交。希望危機之打開。如頻急備戰。傳巨哥現全面陷入戰時狀態。五日晨曉。總合到達紐約之貝奧克蘭多電報如下。國王貝達爾二世。一日所決定總動員之佈告。於四日發表。一。巨哥全國之鐵道。徵爲軍用。普通一般旅客之運輸。一切停止。波爾攝政下野後之卒位。陸軍總司令任命巴鏈爾波約茲將軍爲全軍指揮云、一預定分辨親德態度。克洛亞人決支持新政府。其指導者。爲馬克傑農民黨首領。四日正式就任副首相。一傳國境之主要道路。鐵道橋梁等。統統用爆藥爆毀云。德軍侵入之集合。其主力預想向巴爾達溪谷同方面數段構成之陣地。建築特別嚴重防備云。一巨哥內閣四日下午四時半開長時間緊急閣議。政府在五日發表外交方針。闡明其態度云。一英國之指導下。巨哥。希臘。土爾其三國間。頻頓外交交涉之進行模様。一說或三國互相援助條約之成立。無何預想云。德意人之繼續撤退。保加利亞人。至四日開始撤退。

（柏林五日電）德外務省。在五日聲明德南間外交關係。事實上陷入斷絕狀態云。

（華盛頓六日電）據貝奧克蘭多電稱、巨哥政府官方面、德巨關係現已到達最後之一分間、

（紐約五日電）五日據貝奧克蘭多電稱、美駐巨哥公使館消息、情報傳稱、巨哥將德、意、匈牙利、保加利亞、羅馬利亞之五國之接近國境封鎖云

國民政府命令

（中央社南京五日電）國民政府令、四月五日、軍事委員會委員長汪兆銘呈、爲軍事委員會第二師少校科員葉承元、習染嗜好、洩漏公文、請予撤職、應照准、此令、主席汪兆銘、國民政府令、四月五日、茲制定籌堵黃河中牟決口委員會暫行組織條例公布之、此令、主席汪兆銘、行政院院長汪兆銘、水利委員會委員長楊壽眉、國民政府令、四月五日、軍事委員會委員長汪兆銘呈、請任命劉仁義爲軍事委員會第二廳秘書、應照准此令、主席汪兆銘、

英屬伊拉克發生政變
含有反英之意味 英對此極爲重視

（中央社南京五日電）倫敦四日電、由於伊拉克軍部急進份子之政變、該國政治上之實權、將爲軍部之指導者拉希特蓋華爾軍掌握、因該政變、含有反英性質、在該國內擁有極大石油權利之英國、極爲重視該消息、

日海軍中將新見政一爲華南海軍最高指揮官

（東京四日電）日海軍省公表（四日下午九時）、一、本日被親任如左、海軍中將正四位勳二等豐田貞次郎、任海軍大將、一、本日被補職發令如左、海軍中將、草鹿任一、補海軍兵學校長、海軍少將、德永榮、補海軍省教育局長、一、海軍大將豐田貞次郎氏、因於四日被親任爲商工大臣、被偏入於預備役、一、因海軍中將澤本賴雄任命爲海軍次官、海軍中將新見政一爲其繼任、被任命爲華南方面艦軍最高指揮官、

（東京四日電）海軍次官豐田貞次郎中將、此次決定就任商相、是以其繼任人、決定於華南方面海軍最高指揮官澤本賴雄中將、於四日正式發令如左、海軍中將、澤本賴雄任海軍次官、海軍次官、豐田貞次郎依願免本官、

美陸海內三部同意支出菲島國防預算

（中央社南京五日電）華盛頓四日電、美陸軍海軍內政三當局、四日非公式發表、同意支出菲島國防計劃相算五千萬金元、該計劃近將由內政部長多克斯向白宮提出、請求總統承認、

巴拿馬政府對日態度之轉變
取締外僑規則日僑感受壓迫 美國之策動日政府嚴重監視

（東京六日電）中美巴拿馬共和國政府、最近實施外國人取締規則、該國在留日僑、對此壓迫的態度、在留邦人之一部撤退、現一部新聞報道、四日下午日外務省無何等公報、帝國政府鑑於巴拿馬國政府、最近之對日態度、非友誼的情況、促其反省、并對巴拿馬政府今後之動向、嚴重監視、今次巴拿馬國之反日政策、及打倒樞軸國運動、實爲美國之觸手行動、即汎美主義之指導者、美國鑒於巴拿馬運河之重要性、第二次歐洲大戰勃發以來、該運河之防衛力愈益堅固、本年一月巴拿馬實施憲法改正案、日本人含有黃色人種禁止移民、基於一月卅一日、汽船、飛行機會社、對日本人旅客巴拿馬上陸、特別之許可、除居留者外、如斯措置之裏面、可見美國之壓力、又禁止移民國民、鑛業之營業權無附與法案、本年二月議會、通過法律實施、巴拿馬在留邦人之商工業經營之不可能、帝國政府對右之排日問題之勃發、對巴拿馬政府抗議後、倘該國政府不誠意極之態度表示出來、我方對該國國家主義之美名、爲美國方面之壓迫與嗾使將多年之友好國如斯措置己發出、日本頗感遺憾、新顧該國以大局爲重的見地、立刻反省、

日強化內閣力量
任豐田海軍大將爲商工大臣 鈴木陸軍中將爲企劃院總裁

（東京四日電）近衛首相使小倉無任所相、爲關于決定戰時最高經濟政策、並運營之最高責任者、以擴充爲國防國家體制之生產力、爲第一目標、且適正強化高度重點主義之戰時經濟統制、爲已抱有爲斷行更迭企劃院總裁並商相之決意、與平沼內相、東條陸相、及川海相、小倉無任所相等密作協議、着手於銓選繼任者、決定起用海軍次官豐田貞次郎中將爲商相、又起用原與亞院總務長官心得鈴木貞一中將、爲國務大臣企劃院總裁、經進行交涉、於四日正式得二人之受諾、故於是日下午五時三十分、近衛首相參內宮中、內奏於日天皇陛下、於是日下午八時、在宮中在近衛首相侍立下、舉行親任典禮、海軍大將正四位勳二等、豐田貞次郎任商工大臣、與亞院政務部長從四位、陸軍中將勳二等、鈴木貞一、任國務大臣兼企劃院總裁、商工大臣、小林一三、依願免本官、國務大臣兼企劃院總裁、星野直樹、依願免本官並兼官

美國計劃加緊強化輸出統制

（中央社南京五日電）華盛頓四日電、由租軍案實施最高限度援英、而美國之強化輸出、亦在推動中、據輸出統制局長官馬克斯威爾聲稱、爲強化對英援助、故將各輸出、有多數品目、均置于輸出統制之下、同時對現在輸出許可制實施之品目、亦有加緊輸出統制之必要、

宜昌對岸再起激戰
日軍猛攻渝軍
佔領重要據點

（漢口六日電）日軍精銳之××、××、××各部、於四日拂曉、再度予宜昌對岸之蔣軍以覆滅、敢行開始行動、猛攻蟠據峻險陣地頑強横行抵抗之蔣軍第一師第一團、在海軍協力之下、展開立體攻擊、同日正午早已攻拔長嶺崗、（宜昌對岸西方十里）敵第一陣地、通稱砲兵台、鉢卷山、三角山之敵陣、予以占領之、繼續擴張西方戰果中、蔣軍被日軍所猛攻、全部戰意喪失、向西北方若鳥崩而潰走、

英軍攻陷阿斯馬拉

（倫敦四日電）今晚宣稱英軍陷落、阿斯馬拉地方巳被英大利最後港港麻斯沙華進行、第二重要之驅進道路已開啟、挺進之驚人速度發展、足証明克審館之戰鬥、雖曾遭遇有物質條件、氣候及暴雨之障碍、但經兩週來之奮勇搏鬥、卒將此等惡劣環境克服、而呈躍進之狀、自上星期四開展鬥爭以迄於今、英軍之進展極遇困難、而逢絕壁與高聳之山岬、但至今卒能成功云、

英機襲不來梅

（倫敦四日電）據稱、昨晚曾有十分利害之重彈投落不來梅及埃姆登兩地、在該處巳見有極猛烈之爆炸發生、一飛行員稱「余見有若干屋宇被炸飛於空際」云、在埃姆登英國皇家空軍之機隊、確曾投下最猛烈重彈多枚、予敵方以重大損失、直至現在、襲埃姆登有三十七次云、

天泰牛黃散
代理 廣州老成 佛山永祥藥房

寧可見山就拜 不可見散就買
見山就拜不過謂他人父 見散就買實足貽害子孫
廣州市一德路陳鄭福德堂積散向以真材實料包痾金尿一痾金尿積滯全消之實驗功效爲社會所信用近因棉庄笨重運輸困難各埠代理紛囑改善本堂鋭意研究精益求精發明散與散絕無差之弊且嗅之無味更無走味之虞乃於去年增設包庄裝璜樣本經附印在舊仿單上各界試辦無不稱便故決由清明節起專做紙包新庄以應潮流而利運輸但慮莉根乘機假冒偽製舊庄欺人鄭廣告凡惠顧福德堂積散無論包庄均請聲明要包痾金尿如假包換之正葯方可購用

承退聲明 本堂承受三水西南鉅隆當料店貽謀堂所由務本堂承受經即日核算清楚嗣後鉅隆生意盈虧與貽謀堂無涉惟前發合同因志圖別業自願退出作爲廢紙特登報聲明 退股人 貽謀堂 承務本 同啟

催告壽草園 壽草園承租普君墟普君廟側便門牌六十三號之舖及陳宅舖地相連之地限自登報日起三十日內向本堂訂租議批如仍弗恤惟有依法取回管業除函告外特登報聲明通訊本市新安大街第三一號吳合德堂啟

買舖 本堂憑中買受梁華承父遺下經分名份吉生店上蓋連地深濶照紅契所載華南通寧路現開同福長易如有來歷不明華洋轇轕請向賣主理妥一經交易概與本堂無涉除標貼外特此聲明 李合成堂啟 四月七日交易

買屋 本堂買受羅文鉛堂羅仲文仲明兄弟屋一連五間連巷坐落佛山青雲大街第九號上蓋連地深濶均照登記圖式經立帖交定準國曆州年四月二十日立契交易如有來歷不明典按轇轕未清速向賣主理妥交易後概與本堂無涉 吳福堂啟

買屋 本堂憑中買受霍翼庭大昌堂自置吉屋壹間坐落佛山鶴園正街門牌第捌號坐北向南四圍墻壁上蓋連地間格俱全深濶照紅契登記圖經交定標貼準國曆四月十五交易倘有重典按壹切轇轕向賣主理妥交易後概與本堂無涉梁達誠堂啟

買屋 本堂買受葉培德堂葉盛之自置屋一連三間坐落佛山福德段平陽里門牌十六號四十一號四十二號上蓋連地深闊照登記圖証經交定標貼準期國曆四月廿五日交易倘有典按未清華洋轇轕速向賣主理妥交易後概與本堂無涉富安堂啟

買舖 本堂憑中買受梁承德堂承祖遺下舖一間坐落南海石灣積善海傍街門牌二十七號定帖準國曆四月十一號交易如有來歷不明華洋轇轕請向賣主理妥一經交易概與本堂無涉積逸堂啟

買屋 本堂買受夏廣義堂吉屋一間在舒步街高歷四月內交易該屋如有按揭轇轕速向夏汝恒理妥倘交易後概與本堂無涉該屋用夏汝恒圖章因事變遺失如日後搜出作爲無效 潤平堂啟

失印章 僕有聯益鋪屋乙間舖在佛山安寧直街門牌廿玖屋在打鍋街門牌肆拾式刋有關永義印章乙顆申請登記茲因事變復遺回祿該印章不知如何遺失今另刋新章特登報聲明日後如有別人執獲視爲廢物不生效力關永義啟

買地 本堂憑中明買受與業叔任自置舖地五十七號深闊四丈紅契爲憑華期四月二十號交易如有來歷不明華洋債務轇轕未清請期內與賣主理妥一經交易後與買主無涉除標貼外特此聲明 成就堂啟

重要啟事 查陳海又名頌海不務正業屢誡不悛而母妻兒女概置弗理業經商准母親與伊脫離手足關係如彼在外有非法情事概與其兄頌棠其弟關軒（又名鄭廣忠姑子歸宗繼母族）無涉此啟 陳頌堂 鄭廣忠 謹啟

典屋 本堂典受吳仁和堂吉屋一間坐佛山登雲里門牌十四號經交定標貼四月四號交易倘有來歷轇轕不明等事祈即向吳季組理妥一經交易概與本堂無涉特此聲明 朱八和堂啟

買屋聲明 本堂憑中買受雷世昌堂雷錦基母謝氏自置吉屋一間落在佛山大基頭社巷門牌第五號坐南向北上蓋連地深濶積照土地登記証爲確經立定帖訂明四月十二日立契交易如有重典按華洋轇轕等情請與賣主理妥一經交易後概與本堂無涉 達德堂啟

頂舖 蓮花路第壹號之安吉號現因生意不前自願將全盤頂與永樂堂承受用回安吉字號另刋鵝日形圖記今特登報聲明如安吉號舊人有務及一切担保轇轕事項請於四月十六日前與理明一經逾期與新人永樂堂無涉 永樂堂啟

催收租 本園承佃夏潛蔭建堂濟遠義倉塔元租並無短欠至廿九年下季租尾經如數找送該值事等互推不收現將租項存貯蕉園鄉公所候請各值理到收特此催告以免後論 唐潮森啟

買舖 本堂憑中買受劉閏餘所有坐落南海縣佛山慶寧路聚龍街門牌四十九號舖業全間上蓋連地深闊照登記圖則爲準經交定立約準國曆四月二十二日交易如有來歷不明任何轇轕請向賣主理妥一經交易概與本堂無涉 業敏慎堂啟

買業 本堂憑中與招敬慎堂買受此竹基魚塘壹勝橋脚坵該稅伍畝捌分式厘坐落土名山紫圍通清重典定期夏曆叁月拾肆日交易該業倘有轇轕未經交易之重按及錢債等項請向業主早日交涉清楚壹經交易之後概與本堂無涉今特標貼聲明俾免後論 陸宏樹堂謹啟

買舖 本堂憑中買受何福何鉄舖業全間坐落佛山瓦巷上街新編門牌第七號深濶照登記圖則所有上蓋連地四圍墻壁磚瓦木石俱全經交定立帖準國曆五月六號交易如有一切債項典按轇轕速向賣主理妥一經交易概與本堂無涉 浴後堂啟

退保聲明 啟者本號等前在南海縣政府具結蓋章聯保佛山福賢路門牌一八八號鴻興錢莊茲因該鴻興錢莊改組本號等聯保責任注銷以後該鴻號等業經具狀南海縣政府將聯保責任本號等概不負担特登報聲明 公正路廣信店 昇平路榮興錢莊 普慶里王家圍 同啟

聲明 氏承先夫區賢德遺下坐落南海華遠鄉士名龍船澳基塘一坵該稅十二畝執林管業前因需欵曾將該基塘出按追氏子執林身故後按期屆滿乃于去年十二月由氏將該基塘五分之三實與區偉管業得欵將區顧回其餘五分之二歸寡娘執林之妻區梁氏管業氏與媳對于先夫遺產依法自有處分權用特聲明以杜覬覦 區彭氏偕媳區梁氏啟

結束 禪汾寧路華昌號向係海味及糖麵兩種營業但字號雖同惟資本各異現將糖麵一部份結束所有賬項揭項均經清理全盤數目亦經核算清楚併將股本紅利一律派回嗣後華昌號生意盈虧及有無轇轕均與糖麵部份股東無涉此佈華昌號啟

買屋 本堂與鄺慎始堂代理冼岳買佛山蚌衕一偏閘深號屋全間深進牢濶十七桁天磚右廊及正門左廊同行四號圍墻壁上蓋連地磚瓦木石本月十六交易如有來歷不明各項轇轕未清請向鄺氏理妥交易後與本堂無涉 梁鴻志堂啟

日松岡外相離柏林赴莫斯科

在柏林發表談話 此次訪問德義得到意外收穫

（柏林四日電）完竣羅馬訪問之松岡外相、乘四日下午二時四十分所搭乘之特別快車抵安哈爾達車站、以非公式之資格、再度入柏林、即刻入寓處碧爾平宮、

（柏林四日電）完畢羅馬訪問、歸抵柏林之松岡外相、於四日下午四時訪問希特勒總統、亘約一小時與里賓特洛甫外長會談繼之由下午七時臨席於在日本大使館邸之在歐日大公使會議、本于三國會談之結果、就此後之方針、作種種之懇談、會議完畢後、松岡外相總括三國會談之成果、談述如左、余與德意兩國首腦作會談之結果、得有由日本出發時所預想之加倍之收穫、於茲就三國條約之適用、從來非無隔靴搔癢之感、但此次之面談、對于此點、已經完全明白、確信其裨益於日本國家者頗大云云、

（柏林四日電）與希特勒總統、墨索里尼首相爲始、及與其他德意首腦亘數次作會談、達成訪歐重大使命之松岡外相、次由五日夜由柏林出發、經由莫斯科歸國、五日之日程、係於上十九時、由下榻處柏爾格宮出發、視察柏林北部郊外之軍需工場後、於正午訪問里賓特洛甫於外務部、作最後之會見後、定於是日由安哈爾達車站出發、赴莫斯科、

日華中艦隊報道部發表去週間戰果

航空隊轟炸桐城廣信辰溪等地 陸戰隊在揚子江沿岸殲滅渝軍

（××基地六日電）中支艦隊報道部五日發表中支艦隊今週中之戰果如左、今週中冒惡劣天氣之日海軍航空部隊、連日在低迷之雲翳、繼續向敵地攻擊、三月末爆擊敵第三戰區司令部所在地廣信、及蔣軍師團司令部所在之桐城、一日襲陵陽鎮及辰溪、二日襲辰溪及石門街、四日急襲堯渡街、爆破敵機雷、充滿之大倉庫群外並粉碎潰滅構築陣地集結中之渝軍部隊、使敵蠢動之企圖、盡歸泡影、他方江上艦艇、努力掃蕩敵匪、三日聯合陸戰隊冒雨中泥濘、與陸軍同協力、向葉家洲、丁補灣、（漢口下流）附近、予新四軍之一部以殲滅、并剿滅葉林磯、後金關（岳州下流）、銅陵、池口（安慶下流）多數之敵匪、使該地治安確立、收多大之戰果、

日全國有力新聞界設立小組委員會

第一次會議定期在同盟社舉行

（中央社南京五日電）東京五日電、日新聞界有力人士、爲應付戰時、協力政府進行國策、俾完成新聞報國使命起見、曾經建議組織新聞記者機關、日日新聞、朝日新聞、讀賣新聞、同盟社等發起、五日上午開懇談會、列席者計全國有力新聞界卅四名、經交換意見、結果決定設立小組委員會、以便先擬成全體案、第一次小組委員會、定八日下午在同盟社舉行、

南海縣府飭屬催征廿八九兩年地稅

南海縣政府、昨奉廣東省政府財政廳訓令開、現奉廣東省政府本年三月二十一日一財字第六七一號指令、據本廳本年三月十七日呈乙件、擬將二十九年度欠繳地稅、准國幣加五折合軍票計算徵納、暫以二個月爲期、期滿仍按章辦理、請核示由、奉令開、呈悉、准予照辦、應由該廳通令各縣政府及地稅督征處遵照辦理、並迅擬訂各縣長征收稅率考成辦法、按其成績呈請懲獎、以裕庫收、并咨民政廳查照、仰即遵照妥辦具報、此令、等因、奉此、自應遵照辦理、查民國二十八九兩年逾時地稅、未完之數尚鉅、亟應嚴加催收、不容稍有蒂欠、茲爲體念民艱起見、特擬定凡完納二十八九兩年臨時地稅、一律准以法幣加五折合軍票計算、（即法幣一元五角作軍票一元）此項辦法、暫行三個月爲期、并准豁免滯納罰金、以示體恤、責成各縣政府派撥員警分鄉坐催按照該鄉稅額收至六成以上者、方准撤退、倘有藉勢抗繳、或屢催罔應者、即依照頒定征收臨時地稅暫行章程第八條、切實懲辦、案經呈奉核定此項辦法、自本年四月一日起至六月底爲限、一俟期滿、仍照本廳每月規定比率辦理、並照征滯納罰金、除分別呈報、咨行及佈告外、合將佈告及本廳原呈一件、隨令附發、仰該縣長即便遵照、切實辦理、立將佈告分發各區鄉張貼、並派員多繕標語、廣爲宣傳、總期家喻戶曉、面派撥員警及嚴飭經征人員、加緊催征、務按各鄉稅額收至六成以上、始將催收員警撤退、如有疲玩、分別執法以繩、並限自奉文日起、將征起稅款先行截數報解、仍將奉文日期及辦理情形具報、攷成攸關、萬勿玩忽、是爲至要、切切、此令、附發本廳第九九號佈告四十張、又抄發本廳原呈一件、縣府奉令後、昨經飭令各區署及各征收分處遵照辦理、

禪地復興迅速 市內絕少失業市民

南海職介所工作調查所得

南海縣向有職業介紹所設立、由各界組織而成、爲使失業市民、及懷才未遇者、獲得彈冠自薦之道、法至善盡美、主任一職、前由縣府委派民政科長兼任、向無的確經常費所有員役全是義務無薪、至昨年由商會會長梁英兼任、始每月給個經常費、并設專任職員、按成立初期、還有三二十名失業市民登記、請求介紹、及至昨年末則寥若晨星、治乎今年、則更若鳳毛麟角、據調查所聞、近因近日禪市復興迅速、市民老有所依、壯有所託、芸芸衆生、無復尋巢小燕、故該職介所、事簡政閒、大有花落訟庭閒、草生囹圄靜之概云、（木）

番禺縣第三區長 李鎮威已就職

縣府派姚瀼華監督

番禺縣第三區區長兼聯防分局長唐貴、另有任用、遺缺經番禺縣政府委李鎮威接充、李區長自奉委後、已於本月三日接事、並於是日十二時、在河南小港第三區署舉行就職典禮、柬請各界團長官參加、縣長李智菴、派出人事股長姚瀼華代表蒞臨監督、是日中日長官各聯鄉聯防主任各鄉長各界來賓參加者、約共三百餘人、情形異常熱鬧、（生）

德機襲英 損失未明

（倫敦四日電）空軍部宣稱、昨晚敵機空襲英國本土之東部及東南部海岸各城市、投下炸彈多枚、但損失之詳細情形至今未接報告云、

德意輪船各一艘 被火燒燬

（聖約瑟斯科斯特利加四日電）據稱、德軍輪船換星勒茄號、四千一百七十七噸、與六千零四十二噸之意大利輪船、于寶打阿爾拿斯地方洋面上發火完全焚燒毀壞、現今該兩艘敵輪之船員、已被扣留截至此間云、

日政府決起用 及川氏爲政務部長

（東京五日電）鈴木貞一中將之企畫院總裁就任後任興亞院總務長官、就■保局銓衡之結果、興亞院近改組機構、分量從來同樣專任長官、當分處置、政務部長官方針、興亞院華中連絡部次長陸軍中將及川源七氏、起用爲政務部長、總務長官、決定一兩日中發令、

越南總督杜克視察南部地方

此行將與安南王會見

（河內五日電）杜克總督在五日下午由河內出發至拉柯斯南部安南地區視察、預定逗留一週間、該總督有與安南王會見模樣、安南人自治權擴大說之行折衝頗可注目、

廣州警官分校停辦 由省警務處接收

續辦廣東省警官學校

年前中央爲造就警官幹部人才起見、特在南京設立警官學校、并在省設立分校、定名爲中央警官學校廣州分校、校址設於文明路舊賢思分局內、現第壹學期已訓練完畢、業於日前舉行畢業典禮、分發各警政機關見習、見習期滿、即分派職務、查該分校決不續辦第二期、所有校具、交由廣東省警務處接收、汪處長現爲培養警政人才起見、擬在原校設立廣東省警官學校、繼續招生辦理、聞該處已將接辦計劃提出省務會議議決通過、一俟預算核定、不日即可開辦、至招生辦法、容查續報、

中華留日同學會第六次常務會議

聘請本多大使爲名譽顧問

（中央社南京五日電）中華留日同學會、于四日下午三時、舉行第六次常務理事會議、主席褚民誼、討論事項、㈠決議聘請本多大使爲本會名譽顧問、㈡決議請褚理事長呈請政府每月撥助經常費一萬元、

褚廉兩大使定期歸任

（南京六日電）參加國府還都週年紀念典禮、尚滯留本國中之駐日褚大使、駐滿廉大使、在南京以所辦要務完成、褚大使於十五日間、廉大使於十日間、預定歸任、

順德縣府派員下鄉宣傳

使和運深入民間

（順德訊）縣府現爲使各鄉民衆、明瞭現在環境、及和平反共建國之使命起見、特派出宣傳股主任、輪趕到各區繁盛地點、公開演講、以便和平運動深入民間、並由宣傳股吳主任、分領到縣屬各警察中隊、及聯防隊、集中各該隊員兵、演述和平言論、使其了解本身責任、具積極計劃組織戲劇宣傳隊、加緊訓練、編排和運劇本、準備下鄉宣傳云、

保安警察大隊部加派隊員在市區檢查

省警察局保安警察大隊部成立後、該局局長郭衛民、現爲鞏固廣州市治安起見、連日加派保安警察赴市內各繁盛馬路、協同警憲檢查途人、同時復在市內大同路梯雲東路惠福路十三行馬路等處要隘、增設崗位、檢查來往途人、以昭縝密、而固公安云、（復）

省會警察總檢閱改期下月十日舉行

保安團體屆時亦參加檢閱

省會警察局、自定期舉行省會警察總檢閱後、經積極籌備一切、各情已見報載、嗣查該局以此次檢閱、係爲檢討省會治安實力、全省保安司令部爲使警察與保安隊打成一片、求精神上之緊密連繫起見、亦參加檢閱、屆時駐省各保安團隊、一致參加作盛大之檢閱、又查檢閱期、原定本月十日、現已改定改爲五月十日、屆時仍假中山紀念堂前曠場舉行云、

江西日軍精銳部隊掃蕩安義南方蔣軍

（漢口六日電）從減江西山野之蔣軍第十九集團軍第百十五師之日軍、××××××××××××部隊、於三日朝來、再次掃蕩安義南方地區蠢動之敵、予各處之蔣軍以捕捉大打擊、即日向石鼻街（安義南方二十公里）附近、猛攻約六百之敵、又於宋埠（安義南方十公里）附近、與約三百之敵遭遇、亦予以猛擊、使其潰滅、敵棄屍體六十、而向南方潰走、更於胡家山（安義南方一三公里）、及原田街（南昌南方二十五公里）附近、包圍攻擊約八百之敵、亦予以殲滅的鐵槌、敵遺棄屍體二百、捕虜八十、其他武器彈藥多數、收多大之戰果、

特載

華北治安總署督辦齊燮元將軍訪問記

（中央社特稿）全國軍事會議揭幕、各地方軍事將領、都紛紛晉京參加、華北政務委員會治安總督辦兼華北綏靖軍總司令齊燮元將軍、亦偕着秘書褚正哉、治安總署總務局長陳■君來首都參加這次軍事會議、

值得注意的活躍人物

在大會上、齊將軍算是最忙、週旋於許多與會人員之間、他說、「多數出席將領、是我的老朋友、多年不見、都該談敍知心話」是的、「幾經滄桑、別來無恙」、畢竟是一件欣快的事、

大會閉幕的那天、在國民政府大禮堂舉行隆重的閉幕盛典、汪主席致詞後、齊將軍便首先起立、很莊重的說、「自主席倡導和平、爲民來歸、國基邦本、始基漸立、大會會員、爲表示擁護、應向汪主席致敬」、於是全體出席將領、向主席行一鞠躬禮、這位年高德厚和藹可親的齊將軍、在這一次大會中、是一個被人注意的活躍人物、可惜他事務太忙、找不到談話的機會、否則一定可以得到許多值得供給讀者的資料、

善于言談的交際家

終於機會來了、卅日晚上、廣播電台有他的播音節目、記者乘着這個絕好的機會、驅車往訪、在一間精緻的會客室裏會見了齊燮元將軍、今年六十二歲了、但是精神飽滿、神采奕奕、看上去很像四十多歲的人、高大的「個子」穿着全副武裝、略長的面龐、膚色朱黑、嘴的上部、留着一撮鬍子、眼睛有種令人不敢逼視的威光、一望便知他是一個久歷戎行的軍事家、幾句普通的寒暄之後、記者開始發問、齊將軍侃侃而談、滔滔不斷地沒有半點倦容、他底確是一位善於辭令的交際家、

說不盡的往事種種

問起齊將軍的經歷、他說、「我是河北省人、陸軍大學第三期畢業、記得最初受軍事教育的年紀、是在十七八歲、所進的學校是北洋陸軍學校、二十歲進陸軍大學畢業的時候、也在民國紀元前二年、此後歷任陸軍司令部參謀、豫南總司令部參謀長、陸軍第六師旅長、四川前敵總指揮第六師師長、江寧鎮守使寧路要塞司令、江蘇軍務部幫辦、江蘇督軍、蘇皖贛巡閱使、導淮督辦等要職、民國十六年年以偌大的年紀、激於解除民衆疾苦的義念、出任臨時政府常務委員、兼治安總長、國府還都、任華北政務委員會常務委員治安總署督辦、華北綏靖軍總司令、中央政治委員會常務委員、軍事委員會委員、常務委員、多活了幾年、瑣碎的事、好像一時也說不盡、

有一分力盡一分力

「這次事變、」齊將軍詞鋒一轉、轉向華北近況、「華北最先受到匪害、人民處於水深火熱之中、實屬目不忍覩、我以老大軍人出任臨時政府治安部總長、似乎有點「不知老朽」但是有一分力量、總得盡一分力量、國府還都、華北政務委員會成立、在汪主席領導之上、勵精圖治、治安總署是華北政務委員會之一部份、而本人也就做了担綏靖地方的一員、我以爲綏靖地方、不僅是軍事機關及地方團體的責任、凡我全體國民都有共同負之職責、現在華北治安、已見堅強、總之、我們有一份力量、總得盡一份力量、

精誠團結集權中央

「記得在國府還都的時候、我到南京不過一次、這次是第二次了」、齊將軍詞鋒一轉、又說到南京情形上、「看到首都人民的安居樂業、歡欣鼓舞的情態、我知道我們的首都、已經一天比一天進步了、這是我此番到南京來、最感愉快的事、

這次召開全國軍事會議、我是絕對表示熱誠贊同的、因爲事變以還、時勢所趨、地方政治、各自爲政、軍事尤甚、現在已屆國府還都週年、理應集權中央、俾使統籌復興之策、我願全國將領、咸本「精誠團結」精神、一致努力、齊步前進、

辦公以外會客最快

談到私生活上去、齊將軍說、「我在華北、每天除辦理公務外、以會客爲最快、而所會的客人、都是武裝同志、說來說去、還是辦公、至於我的嗜好、在以前還好點酒、但是現在已經四個月不飲了」、

我走打電話通知你

最後、問到齊將軍的離京日期、他沈思了半晌說、「這個我倒答不上來了、因爲我在首都的老朋友很多、要想走動走動、還想乘便參與慶祝國府還都週年紀念、關於這個問題、問我的人很多、並且還有人緊急托我帶東西走、你如果要帶東西到北平去、小東西是飛機上可以帶的、好吧、我走打電話通知你」、

齊將軍廣播時刻到了、記者乃興辭而別、這一席的時間並不太長、但令人感到輕鬆而有意味的談話、卻使我留下了一種不能磨滅的印象、

省行派員赴汕設立汕頭支行

江門支行亦在加緊籌設中

廣東省銀行、現爲積極發展業務、日前除成立中山分行外、并派出楊某陳某、前赴汕頭籌組汕頭分行、該行總經理李蔭南、復因視察汕金融狀況、日昨由省乘機飛汕視察、同時并督促、楊某等籌組汕頭分行事宜、俾得早日成立、現李氏已視察完畢、昨經離汕乘機返省、又查省銀行江門支行、現已積極進行籌備、新會縣府成立後、可告成立云、（復）

福大公司利便市民增加市區行車路線

邇來歐戰風雲、日益瀰漫、因而僑居港澳人士、多回歸廣州樂土、投資實業、致本市人口突增、影響所及、商業日臻繁榮、交通事業、更見猛進、行走市區各路線之福大長途汽車公司、爲利便市民往來起見、將增設路線一段、由永漢北路起路經第十甫路而直達逢源路終點止、每日派車行走、由前日（五日）起、已開始行走載客、全程路線收費二十錢、市民往來咸感利便、其餘河南及市區內各線、聞亦在積極增設中云、（妃）

小評

以工代賑

市公務局最近實行以工代賑。近特挑選數百精壯難民整理災區。辦法至爲完善。目前實有喚起各方面注意的必要。以推進這一個以工代賑的運動。

查自事變以還。因兵燹而破家亡產的難民。爲數極多。他們一旦失去生活的憑藉。只有流爲餓殍。爲狀極爲慘酷。省府雖極力的協同各善團推行賑濟事宜。亟亟於辦理善後。安撫民生。可是。因爲貧民來多。一時是艱難普及的。並且如果只救養難民。而不給予工作。很容易便養成他們苟安的習慣。也不是一個好辦法。苟徹底爲一般貧民謀解決生活。則莫如以工代賑了。這樣既可以省節公帑。移作別項用途。同時一般貧民的生活。又可以徹底的解決。事半而功倍。所以我們希望當局。能夠迅速擴大以工代賑的運動。

人類注意

奶爲滋養珍品舉世皆知況經化學名師歷年研究完全採選壯碩母牛鮮乳爲原料用科學提煉尤爲獨到哺育嬰孩更覺安全味道鮮甜芳香無匹與其他攙混雜贅者迥然不同真居家旅行衛生之要品諸君嘗試方知語言非謬也

小孩食鳳凰標煉奶
少年食鳳凰標煉奶
老人食鳳凰標煉奶
孕婦食鳳凰標煉奶
乳母食鳳凰標煉奶

批發處 廣州市 佛山市永安路永安海味行

佛山中華煉奶廠製造 大塘三元廟右街 各華商店均有代售

風行北省七十餘年 喇嘛僧傳愈人廿萬 徐回回藥局 北省人士有口皆碑 粵行惠愛西光孝路九號

肺癆咳血

咳血久咳氣促、胸膈潮熱、兩服則見功效、第一期五服可愈、二期十日可愈、三期半月可愈、每服軍票五元

羅廣濟醫生監製

羅生記腳氣丸

失地喪師棄職潛逃
偽三水縣長被韶府撤職
孽錢所積堪作海外富翁
渝府吏治黑暗於此可見

（韶關特訊）韶關粵省府內部、近因派別紛歧、競相排擠、對於所屬機關人員之更調、幾於日有所聞、其原因實由失業官吏太多、致各逞手腕、互相出奇制勝、其中尤以縣長一缺為逐鹿之標準、近為調劑各方人事安插官起見、規定縣長任期為六個月、其短促為古今中外所無、故奉委者、多存五日京兆之心、致違法發生控告縣長貪污瀆職之案、幾於書不勝書、渝府吏治之黑暗、足見一斑、廬苞方面偽三水縣長李敏、因藉關內之力、獲充是職、計自前年就任迄今、已達一年零六個月、連充三任、在韶府視之、實為異數、關內之力、誠可謂高於一切矣、前月、因日軍入舉向廬苞掃蕩、蔣軍損失奇重、該縣長李敏、復首先渡海、棄職潛逃、經蔣軍第一五八師長陳公俠電韶報告、李敏雖多方設法、亦無可挽回、遂下撤職之令、遺缺經發表以粵滘縣長陳子和接充、業於四月一日抵廬苞接任、據當地人談、謂李敏工於聚斂、故任內所得、殊為可觀、今後當為面團團作海外富翁、所苦者、惟在生活圈掙扎下的、大多數民衆云、

中山縣府計劃指定
公路電話愛護村

（中山訊）本縣公路電話等建設、經歐縣長銳意整頓、各區電話、均次第恢復通話、交通上頗稱便利、而公路方面、如岐關東西兩段、為本縣重要孔道、邇來疊受春雨影響、衝壞路基、經十餘日之修築、現已告竣、路基較前鞏固、縣府為謀保護縣屬公路及電話在交通上之安全起見、擬將縣公路電話綫愛護村、以資保障、闢於公路及電話沿綫兩傍一啟羅（公里）以內之地方、定為愛護地帶、在此地帶以內之鄉村、均稱為電話愛護村、由該區區事委員會管轄之愛護地帶之鄉村、鄉長保甲長、均任為愛護村正副村長、承縣政府之命令、暨區事委員會之指導、督飭村民、推行全村公路及電話線愛護工作、并召集村民訓話、舉行愛護宣傳工作、務期協助政府、保護交通上之安全、聞該項辦法、行將實現云、

南海縣府補送學員
入政訓所受訓

南海縣政府、前奉令選送所屬職員、前赴廣東省地方行政人員訓練所受訓、當經選出各處長黃廷科局及各區署職員黃廷蕭大涯等八人、於去月卅一日入所訓練、現查縣府昨再據縣屬第九區聯防分局、遴令選送職員葉植與忠華二人、入所自治班受訓、請求補送、縣府據呈後、昨經予以補送云、

中山建設局添置
新發電機
昨已運到將可供電

（中山訊）本縣自光復以來、僑胞歸國、人數日增、市面商業、更為繁榮、酒樓茶室、座無虛席、電燈需要、求過於供、縣建設局為適應環境需要起見、特添購電燈新電機、已于日昨裝運回市、現經加緊裝置、在短期內、定可發電、本市繁榮、當能倍增云、

前日清明節
禪市民掃墓擠擁
在軍警保護下沿途治安寧謐
是日天氣晴暖行人咸稱便利

昨五日為農曆一年一度之清明節、一般孝子賢孫、異鄉遊子、均於是日回鄉省墓、藉盡孝思、南海十區所屬一帶崗㘵、其數凡九十九、均為該邑人士歸骨之地、以每年一屆清明節日、民衆之赴各崗㘵掃墓者、漫山遍野、江佛路上平添不少遊騎、是日因天氣晴明、和風披拂、民衆之掃墓者、咸稱便利、統計是日自朝至暮、城門頭公路口一帶、民衆之往來者、不下數萬、在軍警嚴密保護下、故無不幸事件發生、而一般酸果、甘蔗、雲吞麵、陶質玩品等小販是日又莫不利市三倍云

南海縣府昨舉行
兵警墳場春祭
寒食追思功績今茲留祀典
清明致祭同袍往日見情深

南海縣政府、為崇功紀績、使殉職兵警先烈、英靈有託、特於昨五日長、召集所屬各職員、前赴兵警墳場、舉行春祭、消息經見昨報、續查是日參加公祭者、計有李縣長道純、林秘書榮春 鈴木連絡官、及以下各科局長、友軍長官、各兵警隊員等、共數百人、十時在縣府集合、乘車直赴江佛路殉職兵警墳場、事前由縣府派員前往佈置一切、墳場前門、綴以生花橫額、牌坊兩面、貼以「寒食追思、功績今茲留祀典、清明致祭、同袍往日見情深」之門聯、墳前陳列三牲果品及花圈等物、十一時、各參祭者、在李縣長及各長官領導下、向殉職兵警行禮、禮畢、遂散會、茲將李縣長祭文附錄如后

○縣長祭文○

維中華民國三十四年四月五日、夏曆清明節、南海縣長李道純、率全體僚屬隊警謹以牲醴庶饈之儀、致祭於縣立兵警墳場諸先烈之靈曰、於爍群雄、懋積豐功、捍衛閭里、鄉黨所崇、邑向多盜、鬨於粵東、法網難施、亦化頑嵩、蟊螌黔首、湧湧如潮、焚殺擄掠、肆其暴兇、山深林密、伏莽所叢、或棲芒碭、或匿巖峒、荼毒梓里、寰優鄉封、分股別幟、嘯鶴聲風、有司於此、厥計斯衆、乃嚴清剿、五圍十攻、賴此袍澤、于殳相從、或除小醜、或滅元凶、慷慨壯往、制勝從容、犂庭掃穴、克奏膚功、詎以驍勇、痛殞厥躬、紓邑之難、為鬼之雄、飾終之典、固宜從豐、更營馬鬣、紀烈褒忠、清明節屆、細雨濛濛、陳詞設祭、誠敬相同、香烟繚繞、用達蒼穹、魂兮來格、鑒此誠衷、

市財政局佈告嚴禁
抗繳鮮魚鱗介捐

市財政局昨佈告云、查鮮魚鱗介入市捐、經於三月十日公開競投、結果由承商大發公司投得、當經依照定章、飭該公司將按餉連繳前來、核准由三月二十二日起開辦、業經分別呈報函行暨佈告週知各在案、查此項捐務、是奉廣東省政府核准、征諸買客、為數甚微、原與魚業無關、距料近有不肖之徒、膽敢誘惑魚業中人、藉口妨礙營業、故意抗阻、實屬不法已極、須知案關餉源、斷不容再歸違抗、除嚴密查拿外、合亟再行佈告、仰商民人等一體知照、務宜遵章繳納、倘再抗延、定必從嚴徹究、決不寬貸、其各凜之、切切、此佈、（妃）

高等法院看守所
擬教囚徒習工藝
俟呈准後即設立各種工藝廠

廣東高等法院院長陳鴻慈、為修明法治、鑒於院內看守所每月收容囚犯、日益增多、所內囚犯、多有年青氣壯、大可有為、為使其趨務正業起見、在總監獄未規復前擬在所內附設各種工藝廠多所、教習囚徒習藝、使有一技旁身、他日學成出獄時、可獲自謀衣食、不致為非作歹、關於此事、現經積極計劃中、一俟擬具預算、呈請省當局通過後、即可着手籌設云、（妃）

特務機關長林廳長
日前蒞順德視察
縣府同時召開七次區鄉鎮長會議
議決組織中華青年團幹部訓練班

（順德訊）本月二日、廣東陸軍特務機關長、教育廳林廳長、蒞臨大良容桂視察、同日召開全縣區鄉鎮長第七次會議、出席約二百人、濟濟一堂、嚴肅異常、特務機關長林廳長先後訓話、並檢閱警察隊、聯防集訓隊、三日前赴容奇桂洲檢閱各部隊、縣府則於是日繼續開會、討論推進地方要政、即席議決、組織中華青年團幹部訓練班、以宏造就、查此次中日長官蒞縣視察、對於縣政各項設施、以及警察隊聯防隊之訓練、地方治安之維持、均有相當之贊許和指導、而全體官兵民衆、對於新政權之擁護、與和平親善之意義、更有深切的認識、官民一致合作、前途殊覺樂觀云、

三水聯防總局
派隊保護民衆掃墓
不准燃放電光炮竹以杜誤會

三水縣聯防總局、以在此清明時節、各地鄉民前往郊外掃墓者必衆、為嚴密保護、鞏固治安起見、特通令所屬聯防隊第一二三各大隊、每日加派隊兵、前赴郊外山崗巡查瞭望、并於衝要路口、派隊切實梭巡、並發出佈告勸諭民衆安心前往省墓、倘有不肖匪徒膽敢從中騷發、定予督率軍警迎頭痛擊、惟掃墓時不得燃放電光炮或炮竹等、以免引起誤會云、

播音秩序

廣州市無線電播音台、四月七日、播音節目、上午六時四十五分、朝早致候、六時四十六分、播音體操、七時四十五分、播音體操、十一時一分、日本語新聞報告、十一時五十九分、時刻報告、下午十二時一分、節目預告、十二時五分、特備音樂、嚶鳴社、十二時四十分、粵語新聞報告、一時、特別報告、一時十分、西樂唱片、一時二十分、英語新聞報告、二時、潮州語新聞報告、二時十分、客家語新聞報告、二時二十分、播音休息、晚間五時、向皇軍將兵播音、六時日本語新聞報告、六時十五分、別特演講、（日本語）、講愛馬節目、由獸醫部長林大佐、六時卅分、兒童節目、廣州兒童科學研究會、㈠小朋友理科講座、聲學奇象解述、㈡兒童新聞、七時演講、講警察與民衆的關係由廣東省政府警察處靖海分局局長李仲超七時二十分、西樂唱片、八時十分、西樂片、八時二十分英語新聞報告、八時五十分演藝、故事、三國誌、何覺非、九時二十分、八時四十五分、粵語新聞報告、九時四十五分、明日節目預告、九時五十分、潮州語新聞報告、十時五分、客家語新聞報告、十時二十分、播音停止

經濟消息

港紙微升
什紙無甚起跌

●●●●●昨日廣州金融市情●●●●●

廣州金融市情、昨六日港紙價格、因市面需求甚面、故市價比昨略起、是日午盤西什比率為九九、大洋次中幾鈔為七三三、其餘雜行紙市價、因買家甚少、以致無甚起跌、狀若牛皮云、（復）

（金融）入軍票每百元值港紙五十元、出五十一元三、入軍票每百元值大洋券二百四十五元、出二百五十元、入軍票每百元值省毫券三百七十五元、出三百八十元、

（米市）齊眉九十一元五、金山粘九十元、雪米八十一元五、赤玉七十六元、花種米七十五元五、大糯八十九元五、還碌七十四元、白碎六十五元五、（大洋算）

（土穀）齊眉穀六十六元、雪粘穀五十九元、糯穀六十四元五、金山粘穀六十四元、赤穀五十元、（大洋算）

（糖麵）二十四號粗砂一百卌五元、六號粗砂一百卌二元、乾爽糖一百六十元、金桑一百八十五元、白糖一百卌五元、十片糖一百二十元、紅雙十麵四十元八白菜麪四十四元半五燕麵四十四元五火船麵四十四元綠兵船麪四十四元、綠鳳凰麪四十二元五、綠龍門麪四十二元、

（海味）排魷三百七十五元、多菇一千四百二十元、安蝦五百九十元、淡菜二百七十元、魷魚鬚三百八十元、魷頭三百七十元、川耳九百七十元、棗頭一百零五元、螺豉三百四十元、堯柱九百九十元、草菇一千零二十元、笋片（復）

烟葉有運到
價格稍回跌

廣州市面菸葉、前因來源短細、以致價格飛漲、每担售軍票三百餘元、為向來所罕見、茲續貨連日由鶴山方面運來菸葉甚多、價格稍告低跌、於是煙商紛購蓄存、同時市內一品香煙莊、以成本略低、因此乃將所製之將軍牌鶴山牌等生切煙包、加重煙量、放出市面銷售云、

普濟藥行
人人滿意到處風行
專醫痳症快過打針
檸檬精
一德西路門牌五三三九號電話卌
近因偽冒太多特改用三色珂式版加發明人肖像縮細內單以利運輸并改用精緻凸字大小士担以杜偽冒。諸君採購請留意爲

止咳化痰？快如閃電？
痰多咳嗽！
檸檬露 人稱道 稱道化痰好 只有此一樽 救得內傷佬

檸檬露
Po Chai Drugs
中國普濟老藥行出品
各大藥房均有代售

攪友寶鑒 老舉寨
風高放火。月黑殺人。深山搭寨。樹林「讀去聲」結巢。此綠林匪穴。號稱山寨。乃有粉白黛綠。列屋而居。迎新送舊。老少皆吼。明是妓館娼寮。偏呼為「寨」。究竟有無冤枉。毋亦以其銷魂蝕骨。開刀斬客。謀財攞命。事同一例也耶。然而一則不請自來。一則自投羅網。罪人罪己。各有攸歸。蓋盜賊劫人。被劫者憂恨縈懷。不難內傷吐血。娼妓惑人。被惑者身虛毒發。動輒保陽缺陰虛。然。無論其內傷也。陰虛也。事前必有咳聲咳嗽。或者喘氣咻咻。查治咳正方。發明人是「潘高壽」。因其創製「川貝枇杷露」。確可治咳愈癆。善哉。苦海無邊。而今有岸。陰虛內傷。這是一條生路矣
廣州市新荳欄 潘高壽川貝枇杷露藥局啟

勿謂糖貴魚大件 崧糕貴飽
竟有梁浩章納霜精 發冷專藥
暫收弍毫價廉物美不計血本志在宣傳如不應效原銀奉回
廣州市故衣街五洲藥行總經理
佛山代理 中法 廣安 利發 就記 日安 羅釗記 製版

增價
江伯昭醫生（掃痰丸）
專治頑痰怪症中外馳名現因原料飛漲故將價格畧增以資彌補決定由三月廿八號起每樽大洋六毫特此登報週知
省行 梯雲東路二十號

女西醫 潘芳芬
著名特効 生育丸 嵩醫不孕婦女
擴大女子乳房曲綫 吸脹器
包通閉經 通經水
潘芳芬女醫院：廣州豐寧路四十九號（電話壹六六六壹）

寶病名醫 許仁
最新特效 擴大器（專醫男子腎虧、發育不全、性器短小、不能人道、見色即洩、精稀精冷）
補腎丸（醫陽衰陽萎、先天不足、子嗣艱難、神經衰弱、夜尿畏寒、腦痛善忘、歡迎來函問症贈補腎丸說明書）
許仁醫院 廣州豐寧路四五號電話壹六六六壹

醫師 任警魂
新法速愈 花柳白濁
專醫生疳疔芒菓骨痛白濁腎囊腫大皮膚血毒惡瘡
女科專醫 主理婦人暗診 病白帶閉經
兼醫 癆瘵痳瘋
收費一元（醫所 一德西路四四四號二樓 分所 太平南路八十八號二樓）不論新久毒患負責斷根立決憂疑

黃貞菴膏藥
廣州一德路口 普濟藥行 經理
兼欄路 志威藥行
百餘年來 世傳膏藥之王
本藥行出品名家正色藥品
根本消滅
陰陽惡瘡 風濕痔瘍 腫痛爛肉 癰疽瘤癧 刀傷跌打 脚症毒症
黃貞菴鋪址被火後已遷香港永樂街營業並無另枝別店諸君惠顧提防偽冒影射

廣東共榮會經營
昇平有聲影院
佛山昇平路電話壹伍號
四月七日起映
全部粵語歌唱 香艷有聲巨片
竹織鴨
鄺山笑 梁雪霏 主演
是一部粵語片王
每晚放映兩場（夜間場）六點半至八點半止 八點半至十點半止（中國時間）

鳴謝 廣州現代痔瘡良醫
林展才醫師
鄙人現年六十二歲。患痔廿餘年。遍歷羣醫。均用藥敷。栓塞藥條。無效。每逢大便。鮮血淋漓。痛苦不堪言狀。身體由失血而衰弱。幾至於危。今春幸得親友介紹。廣州太平南路林醫師處診治。斷為脫肛痔。施根本手術。全部脫除。無痛苦。收效迅速。廿年痼疾。旬日霍然而癒。現已身體復原。既感之餘。特登報鳴謝。不銘
佛山梁巨宏敬頌

小腸疝氣
風行北省七十餘年 喇嘛僧傳愈人廿萬
藥局北省八七育口 徐同同總行惠愛西光孝路九號
效五服全癒 丙種疼痛難忍兩服必愈 每服軍票四元

湯頌生 內外大小方脈
專醫手脚 筋絡 疼痛 痲痺 偏枯 癱瘓

△凡患白濁△屢醫不愈△請速來診△五天全愈
白濁專家 西路拱日 莊偉洪
立止白濁丸 消腫浸疳汁 爛疳散 疳膏

當事今談

黃松軒三戰定棋王（下）

英茵

翌日。在民教館的大禮堂裡。烏黑黑的一片都擠滿了看熱鬧的人。時間到了。便見周德裕和他先後的在拍拍的雷動的掌聲中。開始鈎心鬥智的角逐了。一分鐘又一分鐘的過去。時間延長到一點多鐘。雙方的棋子丁丁的敲得天昏地暗。還沒有分個勝負。這時松軒的精神。看去似乎已有點支持不住。只是拚命的吸着烟。這時臺下的觀衆。都為他揑一把汗。看看他棋王的寶座。快要給對方打塌了。在這一煞那間。只聽他呼喝一聲。好像張翼德喝斷了長板橋。竟以一着的奇兵突出。把對方打倒。獲得了最後的勝利。

這時。只見周德裕氣得面紅耳綠。呆若木鷄。他却從容地。在一陣熱烈的掌聲中。步下臺去。乘着已故中委蕭佛成的汽車。「遊街」去了。這一役。他便把周的地位。取而代之。戴上八省棋王的皇冠。

由發跡何某起。至到這一役止。可說是他藝術成功的三個重要關鍵。說這三戰奠下他棋聖的地位。亦無不可。可是。他的成功也並不是只賴他超人的天才。他箇性的勤謹持重。對人的謙虛誠摯。也足幫助他的成功不少。他除了吃捲烟。並沒有甚麼的嗜好。從他光溜得連一根的頭髮也沒有的頭殼看去。和深度的近視眼。確是一個典型的藝術家。最使我們痛惜的。就是他避兵澳門的時候。因偶染風寒吃錯了藥。竟撒手人間了。

在這短短的兩年多。澳門西洋墳場，他長眠的地方。已遍生蔓草。傾圮不堪。他的遺族。妻妾子女們已到廣州的故居。生活非常的困苦。常有斷炊之虞。我們緬懷這一位棋聖的過去。真是不勝惆悵呀。

（六九）

鴇母呵之曰。當娼志在求財耳。何計嫖客相貌之妍媸。倘仍崖岸自高。聲音顏色。詭然拒人於千里之外。吾不汝貸也。愛娜以鴇母聲色稜厲。不敢逆其旨。祇得從命。是夕。大腹賈乃作入幕賓。愛娜初度接客。羞澀莫可名狀。大腹賈覩愛娜嬌羞欲滴。忍俊不禁。於是上下其手。向愛娜大施輕薄。愛娜愠甚。以冷酷而孔對之。大腹賈為博愛娜歡。以己所御之鑽戒。脫而加於愛娜指上。謂愛娜曰。吾以此贈卿。方諸千金買笑。未遑多讓也。卿勿深溝高壘。使人急不耐煩。愛娜嗤之以鼻。大腹賈遂欲叩關而入。愛娜狼狽不堪。正當急迫之際。陡聞外間人聲鼎沸。雜以槍聲卜卜。大腹賈聞聲大駭。急勒馬停槍。存房中瑟縮一隅。戰慄不已。愛娜從牕間探首外望。見陸連長率兵士十數人聲勢洶洶。衝入寨內。心中早已明白。知其為爭風而來也。蓋陸連長為妓女飄紅之溫客。結有不解緣。而是夕適有某局長強佔飄紅薦枕。陸連長以禁臠為人所辱。心殊不甘。故糾衆前來。找某局長晦氣也。陸連長既入寨內。卻焚琴煮鶴。大肆搗毀。且向飄紅房內放槍。寨中諸妓。均大駭奔逃。一時鶯燕紛飛。秩序大亂。愛娜自念此時不走。更待何時。于是冒險乘機由房中衝出。奪門而逃。逕赴旅邸投宿。

（未完）

逸廬詩話（九）

逸廬

過北嶺云。「駸駸車馬日悠哉。霏霏城郊海色開。倦鳥日於林下過。吾懷仍傍澗邊來。好山一路將人去。落葉千聲與客哀。予意本隨天色改。水心人影有徘徊」遊菩提園云。「一早漂詩句入元元。自有高懷及此存。偶向水邊臨倦鳥。更攜樹色到開門。勞生已托三洲近。初地聊從一席尊。寂寞人間多少事。即今相對已忘言」。昨夜夢與仲則據床索賓。忽有祇覺有生方可念。不應無地故為容之句。覺後因更成之云。「着身牀下意初慵。縮手吟邊句未供。祇覺有生方可念。不應無地故為容。好山正合徜徉去。斗室微堪一再從。稍覺惠連能起我。追陪險韻有難蹤」外祖李生任公輓詞云「薄才似我能無擢。積行如公已稍憐。少日為文猶自廢。暮年有道向誰傳。窮來可畏無歸路。老去寧堪有限年。從此人間餘一哭。叢篁滿眼未須賢」「少日因循。可緣。揣蹈猶得至今憐。新詩未經元長後。舊學毋煩子幼傳。收拾詩書具有道。屏除閒兒尚無年。東風勝作江頭路。從此人閒愁一賢」。病起登娟閒廟借無佚云「詩成及此江山趣。起仍防事物新。不信世間無好手。正緣樹下着勞身。風塵更值繁華地。香火同歸寂寞濱。未與夕陽爭一醉。孤懷端復不逢人」。南灣即事云。「膽有孤雲與墓丕。我來此地立匆匆。江聲不到沈埋處。人影同看聚散中。生事只餘天可問。病懷從覺月相同。少年奇抱中年恨。此意仍須若鸞通」。

（待續）

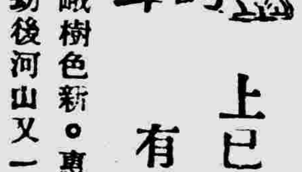

上巳日禊飲六榕寺有感

李智菴

塔影嵯峨樹色新。惠風習習扇芳辰。眼中烟景仍二月。刼後河山又一春。會繼蘭亭情勝舊。園荒榕蔭迹成陳。漫教俯仰論今古。且醉尊前見在身。

前題

張匯華

百粵河山刼火餘。一時文軌啟車書。欣逢漢室中興日。（是日恰逢國府還都）况是仙城上巳初。（南海衣冠楊子宅。（名流集者數十人）禪房花木遠公廬。文章假我陽春景。李白風流問孰如。（李賦長此次雅集實民國以來所罕見。）

由捉銀虱談到殘鈔

彰彰

國家之設貨幣。所以為交易之媒介，以資利轉者也。其政府之信用昭著。無論其為銀幣也可、紙幣也可。無不一體流通 固無紙銀之分、更無新舊之別。乃世之人，則藉端漁利。從中巧立名目。以爲操縱地步。而飽其私囊。在行用銀幣之秋。則分輕毫重毫。交收重毫則以秤兌。輕毫則為撳毫。至于銀毫。本有一定之重量。而無輕重之可言。彼則藉名為本號發出之銀。自有認識。以便收受者偶有不合意時。易于掉換。乃用銀砝碼。塗于銀幣之上。實則使銀幣增加重量。以為漁利之地步。迨及過秤之後。捉銀虱之術已窮。彼輩則將銀分新舊。有全新揀新黑毫之別。以為歧視之步驟。迨夫白銀國有。改換法幣。以為可洗從前積習。無如彼等法門更多。同為政府規定之發行紙幣銀行。本無彼此之別。而價值竟不劃一。同為一行所發出之紙幣。而竟有大細頭之別。同為一板所印之紙幣。又分直板殘鈔。五花八門。不一而足。務令行使者受其損失。而他等遂荷囊飽漲矣。夫紙幣既為政府所規定。無論其舊新。總以能入行兌換。便可行用。故苟非僞冒及字跡不全。自當十足通用。而彼奸商從中挑剔。歧視漁利。使人民飽受損失。宜乎政府嚴厲取締之也。

唔使咁靚

一嘯

唔使咁靚。靚極都有人吼（借用）總要如絲心事。曉得係風流。靚仔我見盡許多。誰一個得耐久。多等貪新忘舊。轉眼又去踢索勾慾。靚仔多係冇本心。真係言非謬。若果惟知溫靚。棧得日後嚟嬲。且得情摯意專。唔怕佢老藕。溫心為上。最貴係品性溫柔。所以話恩愛不外講心。年紀嘗佢第九。唉。我心已想透。靚極唔消受。但得心心相印。我志願斯酬。

「西樵大餅」之起源

芸薌

談餅餌之堪稱地道出產而馳名于遐邇者。莫不知有佛山盲公餅。西南杏仁餅。西樵大餅。或以甘香鬆化勝。或以清甜軟滑勝。異曲同工。各佔優勢。故旅行于是間。輒購之以為送禮珍品。而西樵大餅。則餅質綿軟、清甜軟滑。鬆化可口。確非其他大餅可比。查其起源。則為賣粥之小販潘貴所發明。潘貴者。該鄉人。性聰敏而多智。家貧。以賣白粥為業。貴思祇賣白粥 生意難有起色。倘有餅餌以為下粥之品。諒必暢旺。遂往餅肆買餅兼售。果也營業大暢。常有朋滿座之概。生活于以有賴。鄉人見其所業暢旺。羨慕之餘。師其智而設粥檔。于是供過于求。所業一落千丈。潘貴粥檔。遂告冚斗。一日。貴獨行官山民樂市。見道旁有販賣各姓分派子孫之聖餅。購啖而甘之。但覺美中不足。遂購數枚而歸。將餅再三研究。運用心思。力求改良。利用樵山溪水。澄潔洗滌。易原料之黃糖以冰糖。其大且倍於聖餅。造成之後。果清甜甘香無比。出而應市。暢旺非常。所業于以大熾。不奇年。獲利鉅萬。遂成富翁。而西樵大餅之名。于以不脛而走矣。

（六）

第七章　九江尉官康之發達史

遂舉江湖客賭敗將己為質之事。向該客具告。客曰。吾為爾償其所欠。吾甚喜爾。爾可爲吾家執役。將來或有進展之希望也。泰康喜諾。乃請問該客姓氏。客曰。吾非別人。乃譚太史叫祺之次子慶麟也。泰康喜曰。如蒙公子提拔。小子實深欣幸也。慶麟遂出資為泰康償其宿負。挈之回家。泰康執役甚勤。掃除地方。異常整潔。且善伺慶麟意。深得主人歡。慶麟為閥閱之家。鐘鳴鼎食。對于日常飲食享用。都異常講究。僱有名廚以司烹飪。泰康有暇。則入廚勤助廚夫。廚夫喜其勤敏。時加指導。泰康心竊心竅。對于烹調工夫。極有心得。且善能揣摩主人口味。有時偶值廚夫不暇。泰康為之代庖。慶麟食而甘之。讚不絕口。未幾。適譚太史因與某權貴意見相左。罷官歸里。太史以官程失意。侘傺無聊。日恒以詩酒自遣。泰康所調飲食。善能迎合太史意。深為太史所激賞。凡所飲食。苟非泰康烹調者不甘。泰康復精益求精。時時花樣翻新。變換菜式。務令主人甘之如飴。食之不厭。（未完）

香港　米爾達洋行　經理

佳人如玉百般嬌　人道不能實心焦　幸有異人傳妙葯　芙蓉帳裡「慶春宵」

香港各大藥房均有代售　定價金銀壹元

醫師　許修五（專醫）　無痛專割包皮　花柳白濁　皮膚濕毒　瘡腫骨痛　腎虧遺洩
女醫鄧蕙華主理婦女全科
割時絕無痛苦　割後可能即日照常　鄉葯寄從廉
（醫務所）廣州太平南路二十

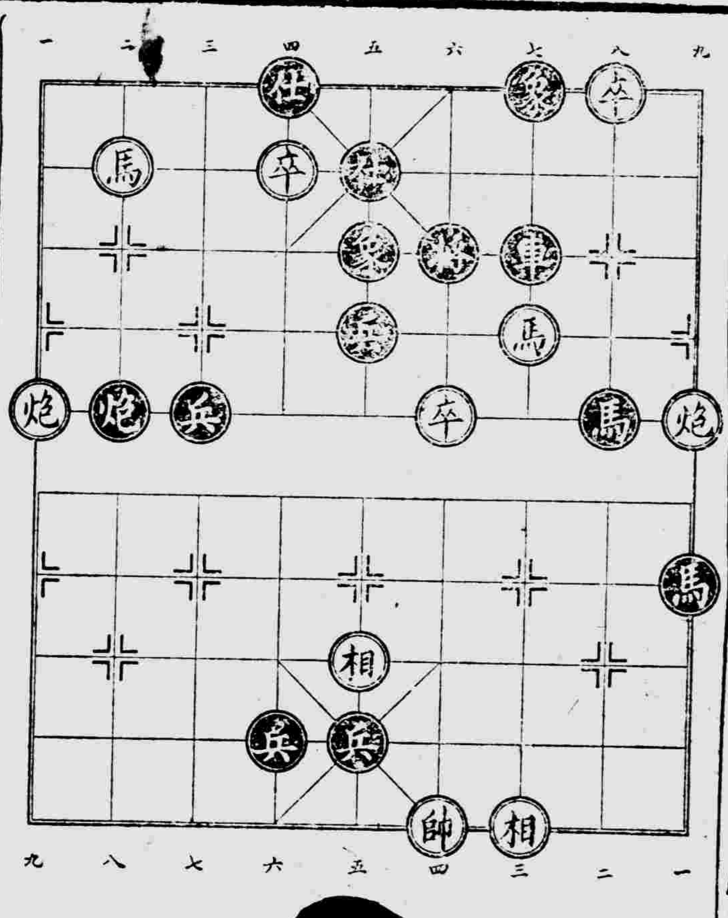

醫師　凌少川　專割包皮　經濟速愈
花柳白濁皮膚　特治男子腎虧遺精等症　陽萎早洩
謝錦梅主理婦女全科
▲收費八元▼　▲包理安當▼　割時絕無痛苦　割後工作如常
醫務所廣州市珠江路廿一號二樓

佛山　大崗　石岐
群利公司民濟快船
佛山直達　石岐線—每早八時正啓行　大崗線—逢三六九日
順搭石硝　陳村　潭洲　黃圃　接駁　容奇　小欖　澳門　香港
實力保護　快捷安全　貴客光顧　日日有船
收貨處佛山：龍慶街本公司　電話三八八號
石岐：大教塲碼頭鷹船　辦事處鳳鳴路輸生財內

救急觀音油
（主治）中風中痰時行流疫四時感冒冷熱沙症
各處藥房有售
港粵澳南方大藥廠監製

海軍部招考第三期軍官學生通告
（一）目的　為造就良好之海軍軍官起見特招考品性善良宗旨純正體力精壯有志求學之青年以資培育成材爲國用
（二）招考簡則（一）資格初中學以上畢業或具有同等學力者（二）體格體力精壯無不良嗜好者（三）年齡十七歲以上二十二歲以下（四）報名地點廣東江防司令部水兵練營—即南堤二馬路欽康會館—（五）報名日期即日起截至四月十七止（六）考試地點廣東江防司令部水兵練營（七）考試日期四月廿一廿二兩天體格檢查廿三上午國文史地下午數理化廿四上午外國文下午口試（八）考試課目甲、體格檢查乙、口試丙、國文史地丁、數理化（算術代數幾何物化學理）戊、外國文（日文或英文）（九）發榜日期登中山日報及各報並發函通知錄取者於指定日期集合於指定地點以便派員護送赴澳入校複選
（三）修業期間三年畢業
（四）待遇每月發給津貼十二元畢業後即派艦見習甲等成績每月餉給六十元乙等成績每月餉給五十元食費各二十元成績優越者得選派外國留學以求深造
（五）投考須知（一）投考者於報名時須填具報名書志願書及保證書（向當地報名處領取）並附最近二寸半身免冠相片四張（二）投考者、自備筆墨（三）考試前須將保證書填妥方准考試

（壹）代購各埠船票搬運行李　（貳）代譯日文件　（叁）代通譯日語
（四）代領往港移民入境證（手續簡便收費從廉）
廣州　建發旅行社（即領即發）……太平路一四八號　電話一四六七〇

發羊吊病　今得斷根
余染發羊吊歷醫不效最後購廣州太平南路五十壹號袁武華醫師發明羊吊靈雙料專方廿元單料拾八共服雙料兩服今已斷根誠名醫聖藥也　李蔡孫敬頌

白濁花柳
風行北省七十餘年　喇嘛僧傳八萬　徐回回藥局　北省人士有口皆碑
粵行惠愛西光孝路九號
不論白濁血濁白帶爛疳芒果疔毒及一切惡毒
服則見大効一服能完全治愈每服軍票四元

知堂新火炮天雄
始創得法藥力穩迅四十餘年活人千萬凡患陽微欲絕真元大喪非我無功祈為留意驗明包裝水印庶不致誤原址杉木欄路現由本街大利藥行代售機器部電話四四零四零沽部電話一四三二二

澳門　昇昌輪船船期廣告
本輪現定於四月十壹日（星期五）由澳來省四月十四日（星期壹）由省晨早往澳　貴客搭船請到下列售票處定位可也駁艇灣泊本碼頭晨早七時開行（時間中國）
（售票處）西堤原日昇昌輪船碼頭　電話：一六六五二號
（售票價目）大艙二元　尾樓三元　二樓西餐房六元

廣州市電力廠指定工事
廣州電氣公司
本公司完全華人資本對於安裝電燈電氣大小工程特聘有名大日本技術主任料理務求經濟快捷安善更兼聘定專門人材修理摩打及其他電氣等類工程如蒙惠顧格外歡迎
（地址）廣州市拱日東路八十號
電話營業部一五二六九號　技術部一〇一九三號

似曾相識　楊治平
君見「楊治平」三字就似曾相識因為「楊治平」是省港有名的瘍老醫家忍篤瘡癰危險喉症殘頑痔患得其妙手妙藥治療者不可以數計固有痔科聖手之號但不幸他于廣州事變在港棄世知其醫學者同深嘆惜他的名手須然已矣名藥如化痔丸脫痔散消痔膏千金喉症散冰麝一貼消珠珀瘰癧散洗痔藥精消腸痔每丸等依然流行對于各症如上列十八大良藥各有獨到之妙對症施用得救實為患者之福音尤望有識者見介紹特將代理開列於后
批發處　南京　老威　振亞　昌興　中南　五洲　南方　利華　九洲　西南　民興　利群　歐亞　濟良　六國　合興　安樂　佛山利發藥房　香港梁國英藥房　各處藥房均有代售恕不盡錄

泰福洋行電氣部
本行為廣州電力廠指定承接裝修一切大小電氣工程工精價廉手續簡便自開辦以來深蒙各界人士所實許厚之情深為感謝現為利便顧客起見特設支行在河南華中路一百七十四號如蒙惠顧請移玉或用電話通知均能派員前往接洽務使滿意諸君光顧幸留意焉
本行：光復南路三十七號　電話：一二五三四
支行：南華中路一七四號　電話：一五〇四四五

梁灼榮裁師
（興和服裝公司）
專造高等洋服軍警服裝
（即馬山酒店樓下）
地址惠愛東路三五七號　電話一三八七五

佛山市各車站人力車手給值表

（單位本票）

	火車站	中山橋站	消防所站	普君墟站	正埠路站	新湘路站	快子路站
中山橋站	壹站 拾錢						
消防所站	弍站 弍拾錢	壹站 拾錢					
普君墟站	叁站 叁拾錢	弍站 弍拾錢	壹站 拾錢				
正埠路站	弍站 弍拾錢	壹站 拾錢	壹站 拾錢	弍站 弍拾錢			
新湘路站	弍站 弍拾錢	壹站 拾錢	弍站 弍拾錢	叁站 叁拾錢	弍站 弍拾錢		
快子路站	弍站 弍拾錢	壹站 拾錢	壹站 拾錢	弍站 弍拾錢	壹站 拾錢	弍站 弍拾錢	
蓮花路站	弍站 弍拾錢	壹站 拾錢	壹站 拾錢	弍站 弍拾錢	弍站 弍拾錢	弍站 弍拾錢	壹站 拾錢

說明

一、每站收費軍票壹拾錢、佛山至石灣收費六十錢、

二、未滿一站者作一站計、已過一站未滿二站者、仍作二站計、餘類推、車伕情願減收者聽、